

### 3. CENSO ESTADUAL







## ESTADO DO RIO DE JANEIRO

Dos indicadores de distribuição geográfica das crianças e adolescentes acolhidos

Distribuição da população infantojuvenil acolhida

Total das entidades de acolhimento institucional e familiar, das crianças e adolescentes inseridos nesses regimes, das crianças e adolescentes aptos à adoção, das crianças e adolescentes sem registro civil de nascimento, das crianças e adolescentes sem visita

ESTADO	n° de entidades	n° de c/a	% de c/a	aptos à adoção	% aptos à adoção	Sem R.C.N.	Sem visita
<b>Total</b>	<b>218</b>	<b>2.464</b>	<b>100,00</b>	<b>222</b>	<b>9,01</b>	<b>66</b>	<b>1.136</b>
Acolhimento Institucional	186	2.043	82,91	199	8,08	63	949
Família Acolhedora / Acolhimento Familiar	14	240	9,74	22	0,89	3	119
Especializado no Atendimento de Dependentes Químicos	8	117	4,75	0	0,00	0	65
Acolhimento Institucional de 2ª a 6ª	5	49	1,99	1	0,04	0	2
Programa Aluno Residente	5	15	0,61	0	0,00	0	1
Município	n° de entidades	n° de c/a	% de c/a	aptos à adoção	% aptos à adoção	Sem R.C.N.	Sem visita
1 Rio de Janeiro	72	1.095	44,44	76	3,08	44	508
2 Duque de Caxias	14	164	6,66	6	0,24	6	67
3 Campos dos Goytacazes	8	152	6,17	26	1,06	1	53
4 Nova Iguaçu	11	122	4,95	14	0,57	3	70
5 Niterói	10	117	4,75	24	0,97	1	72
6 Petrópolis	7	61	2,48	8	0,32	0	18
7 São Gonçalo	6	59	2,39	6	0,24	1	26
8 São João de Meriti	3	54	2,19	6	0,24	1	30
9 Belford Roxo	4	51	2,07	4	0,16	4	24
10 Resende	2	36	1,46	2	0,08	0	18
11 Volta Redonda	4	34	1,38	2	0,08	1	13
12 Macaé	2	26	1,06	0	0,00	0	9
13 Araruama	4	22	0,89	2	0,08	1	13
14 Angra dos Reis	1	22	0,89	3	0,12	0	6
15 Magé	1	22	0,89	1	0,04	0	2
16 Teresópolis	2	21	0,85	0	0,00	0	10
17 Cabo Frio	1	21	0,85	0	0,00	0	10
18 Tanguá	1	20	0,81	5	0,20	0	14
19 Nilópolis	2	19	0,77	1	0,04	2	9
20 Paty do Alferes	2	19	0,77	0	0,00	0	9
21 Barra do Pirai	1	19	0,77	0	0,00	0	4
22 Queimados	2	18	0,73	0	0,12	0	8
23 Guapimirim	2	14	0,57	0	0,00	0	7
24 Areal	1	14	0,57	4	0,16	0	9



Município	n° de entidades	n° de c/a	% de c/a	aptos à adoção	% aptos à adoção	Sem R.C.N.	Sem visita
25 Valença	1	14	0,57	2	0,08	0	5
26 Rio das Ostras	1	12	0,49	0	0,00	0	2
27 Carmo	3	10	0,41	1	0,04	0	10
28 Barra Mansa	1	10	0,41	0	0,00	0	5
29 Três Rios	1	10	0,41	2	0,08	0	1
30 Paraíba do Sul	4	9	0,37	2	0,08	0	3
31 Itaguaí	2	9	0,37	2	0,08	0	4
32 Itaperuna	2	9	0,37	3	0,12	0	5
33 São Fidélis	1	9	0,37	0	0,00	0	1
34 Cachoeiras de Macacu	1	8	0,32	0	0,00	0	2
35 Mangaratiba	1	8	0,32	0	0,00	0	6
36 Quissamã	1	8	0,32	0	0,00	0	4
37 Rio Bonito	1	8	0,32	1	0,04	0	7
38 Rio das Flores	1	8	0,32	2	0,08	0	5
39 Sumidouro	1	8	0,32	0	0,00	0	4
40 Vassouras	1	8	0,32	0	0,00	0	7
41 Saquarema	2	7	0,28	0	0,00	0	3
42 Bom Jesus de Itabapoana	1	7	0,28	2	0,08	0	6
43 Conceição de Macabu	1	7	0,28	0	0,00	0	2
44 Seropédica	1	7	0,28	2	0,08	0	7
45 Casimiro de Abreu	1	6	0,24	1	0,04	0	2
46 Mesquita	1	6	0,24	0	0,00	0	2
47 São João da Barra	1	6	0,24	0	0,00	0	2
48 Mendes	1	5	0,20	0	0,00	0	0
49 Paraty	1	5	0,20	0	0,00	0	1
50 Rio Claro	1	5	0,20	0	0,00	0	0
51 São Francisco do Itabapoana	1	5	0,20	3	0,12	0	4
52 Silva Jardim	2	4	0,16	0	0,00	1	1
53 Cordeiro	1	4	0,16	0	0,00	0	1
54 Duas Barras	1	4	0,16	0	0,00	0	2
55 Itaocara	1	4	0,16	1	0,04	0	4
56 Itatiaia	1	4	0,16	1	0,04	0	2
57 Paracambi	1	4	0,16	0	0,00	0	3
58 Santo Antônio de Pádua	1	4	0,16	1	0,04	0	4
59 Aperibé	1	3	0,12	0	0,00	0	1
60 Italva / Cardoso Moreira	1	3	0,12	0	0,00	0	0
61 Engenheiro Paulo de Frontin	1	3	0,12	0	0,00	0	1
62 São Sebastião do Alto	1	3	0,12	3	0,12	0	3
63 Trajano de Moraes	1	3	0,12	0	0,00	0	0
64 São Pedro da Aldeia	1	2	0,08	0	0,00	0	2



Município	n° de entidades	n° de c/a	% de c/a	aptos à adoção	% aptos à adoção	Sem R.C.N.	Sem visita
65 Cantagalo	1	1	0,04	0	0,00	0	1
66 Carapebus	1	1	0,04	0	0,00	0	1
67 Pirai	1	1	0,04	0	0,00	0	1
68 Bom Jardim	1	0	0,00	0	0,00	0	0
69 Macuco	1	0	0,00	0	0,00	0	0
70 Santa Maria Madalena	1	0	0,00	0	0,00	0	0

### Distribuição percentual das crianças e adolescentes acolhidos no Estado do Rio de Janeiro Maiores incidências

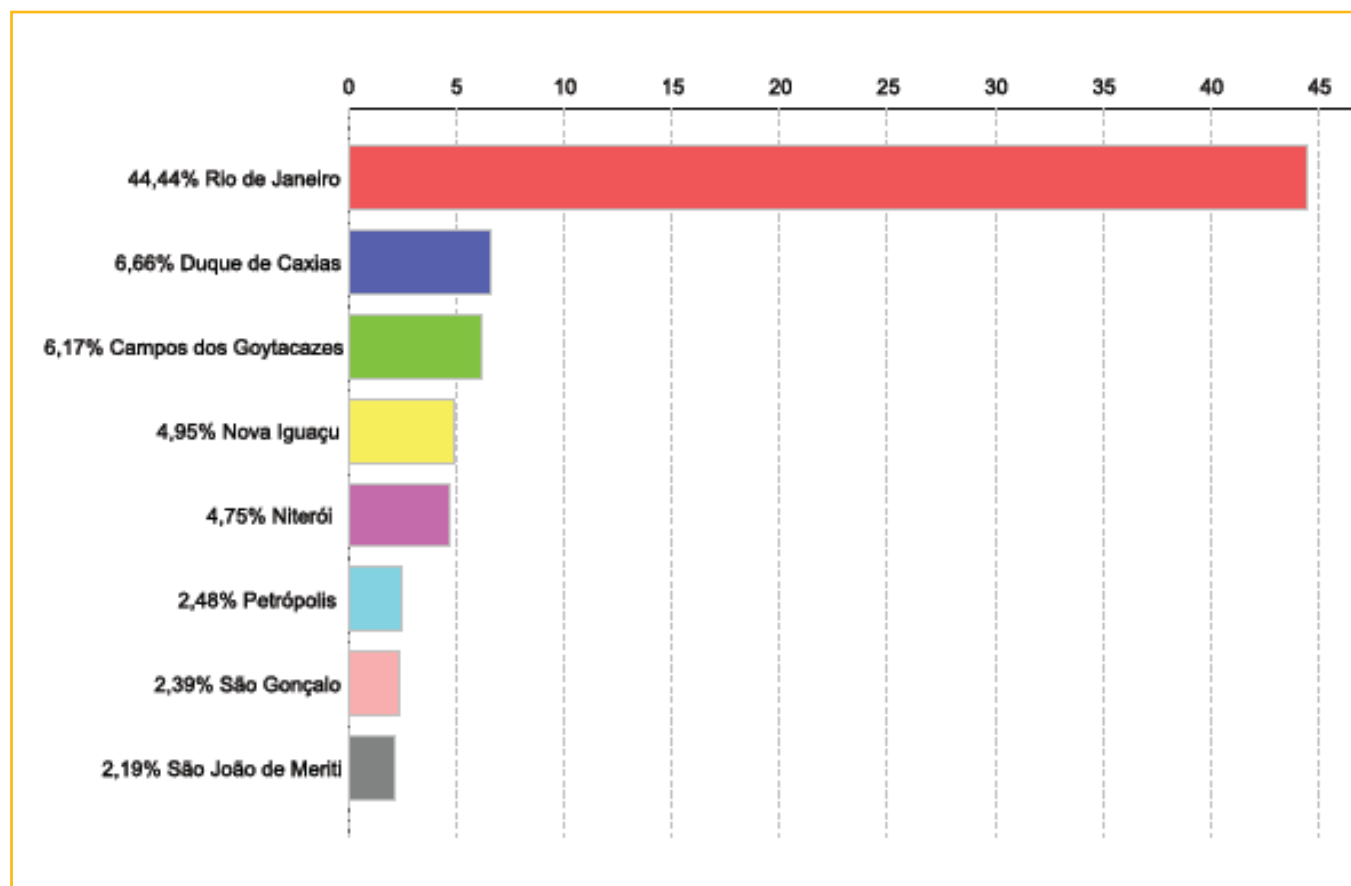

**Relação entre a população infantojuvenil acolhida e o nº de habitantes do Município**

Município	População	nº de c/a	c/a acolhido a cada 10.000 habitantes
1 Areal	11.423	14	12,256
2 Rio das Flores	8.561	8	9,345
3 Paty dos Alferes	26.359	19	7,208
4 Tanguá	30.732	20	6,508
5 Carmo	17.434	10	5,736
6 Sumidouro	14.900	8	5,369
7 São Sebastião do Alto	7.003	3	4,284
8 Quissamã	20.242	8	3,952
9 Duas Barras	10.930	4	3,660
10 Conceição de Macabu	21.211	7	3,300
11 Campos dos Goytacazes	463.731	152	3,278
12 Resende	119.769	36	3,006
13 Aperibé	10.213	3	2,937
14 Trajano de Moraes	10.289	3	2,916
15 Rio Claro	17.425	5	2,869
16 Mendes	17.935	5	2,788
17 Guapimirim	51.483	14	2,719
18 Niterói	487.562	117	2,400
19 São Fidélis	37.543	9	2,937
20 Italva / Cardoso Moreira	12.600	3	2,381
21 Vassouras	34.410	8	2,325
22 Engenheiro Paulo de Frontin	13.237	3	2,266
23 Mangaratiba	36.456	8	2,194
24 Paraíba do Sul	41.084	9	2,191
25 Petrópolis	295.917	61	2,061
26 Barra do Piraí	94.778	19	2,005
27 Bom Jesus do Itabapoana	35.411	7	1,977
28 Araruama	112.008	22	1,964
29 Cordeiro	20.430	4	1,958
30 Valença	71.483	14	1,949
31 Duque de Caxias	855.048	164	1,918
32 Silva Jardim	21.349	4	1,874
33 São João da Barra	32.747	6	1,832
34 Itaocara	22.889	4	1,747
35 Rio de Janeiro	6.320.446	1.095	1,732
36 Casimiro e Abreu	35.347	6	1,697
37 Nova Iguaçu	796.257	122	1,532
38 Cachoeiras de Macacu	54,273	8	1,474



Município	População	nº de c/a	c/a acolhido a cada 10.000 habitantes
39 Rio Bonito	55.551	8	1,440
40 Itatiaia	28.783	4	1,390
41 Paraty	37.533	5	1,332
42 Volta Redonda	257.803	34	1,319
43 Queimados	137.962	18	1,305
44 Angra dos Reis	169.511	22	1,298
45 Três Rios	77.432	10	1,291
46 Teresópolis	163.746	21	1,282
47 Macaé	206.728	26	1,258
48 São Francisco do Itapaboana	41.354	5	1,209
49 Nilópolis	157.425	19	1,207
50 São João de Meriti	458.673	54	1,177
51 Rio das Ostras	105.676	12	1,136
52 Cabo Frio	186.227	21	1,128
53 Belford Roxo	469.332	51	1,087
54 Santo Antônio de Pádua	40.589	4	0,985
55 Magé	227.322	22	0,968
56 Saquarema	74.234	7	0,943
57 Itaperuna	95.841	9	0,939
58 Seropédica	78.186	7	0,895
59 Paracambi	47.124	4	0,849
60 Itaguaí	109.091	9	0,825
61 Carapebus	13.359	1	0,749
62 São Gonçalo	999.728	59	0,590
63 Barra Mansa	177.813	10	0,562
64 Cantagalo	19.830	1	0,504
65 Pirai	26.314	1	0,380
66 Mesquita	168.376	6	0,356
67 São Pedro da Aldeia	87.875	2	0,228
<b>Total</b>	<b>15.010.703</b>	<b>2.464</b>	



**Relação entre a população infantojuvenil acolhida e o nº de habitantes do Município**  
**Maiores incidências**

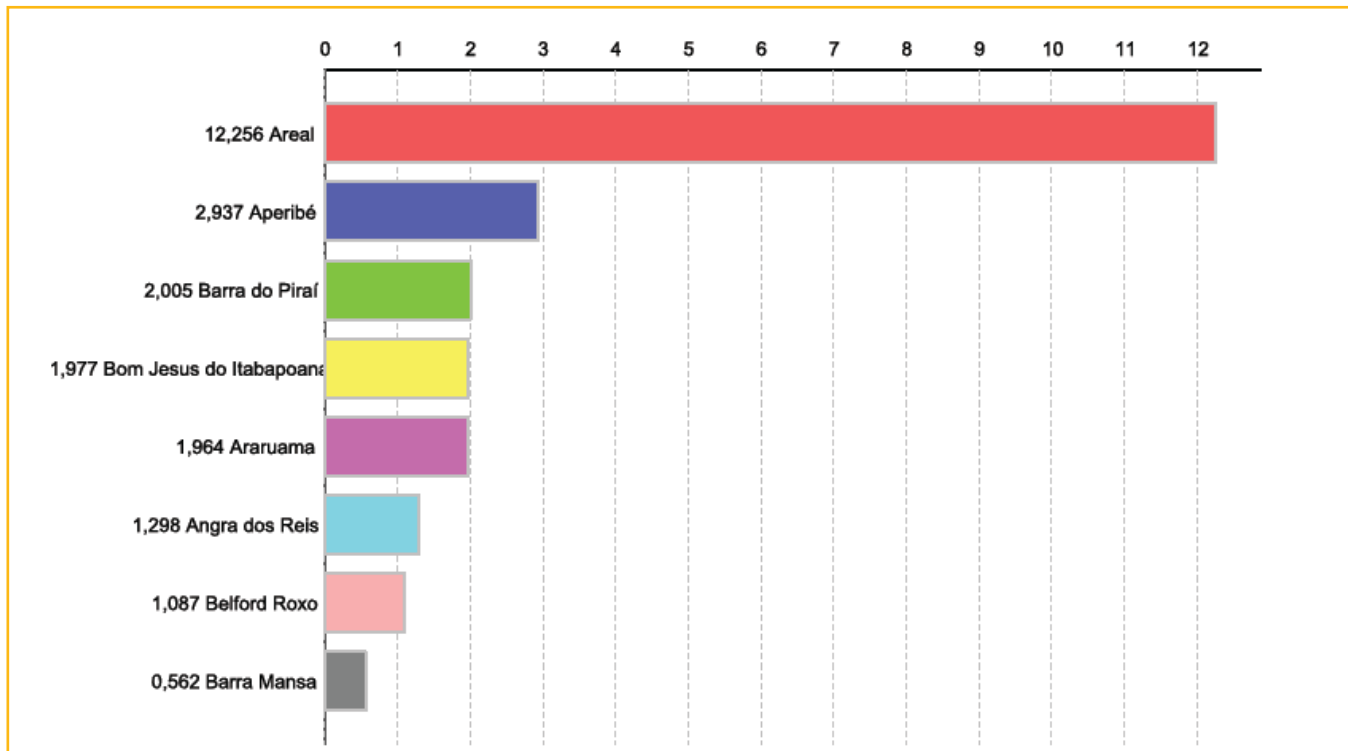

**Municípios que acolhem crianças e adolescentes de outros Municípios**  
**Maiores incidências em números absolutos**

Município	c/a acolhidos do município	c/a acolhidos no município	c/a acolhidos de outro município	% de c/a acolhidos de outro município
Rio de Janeiro	1.095	1.020	75	6,85
Nova Iguaçu	122	100	22	18,03
Niterói	117	96	21	17,95
Duque de Caxias	164	148	16	9,76
Tanguá	20	9	11	55
Areal	14	6	8	57,14
São Gonçalo	59	53	6	10,17
Belford Roxo	51	45	6	11,76





### Maiores incidências em números percentuais

Município	c/a acolhidos do município	c/a acolhidos no município	c/a acolhidos de outro município	% de c/a acolhidos de outro município
Areal	14	6	8	57,14
Tanguá	20	9	11	55,00
Silva Jardim	4	2	2	50,00
São Pedro da Aldeia	2	1	1	50,00
Conceição Macabu	7	4	3	42,86
Mendes	5	3	2	40,00
São Fidélis	9	6	3	33,33
São João da Barra	6	4	2	33,33

### Municípios que acolhem crianças e adolescentes em outros Municípios

#### Maiores incidências em números absolutos

Município	c/a acolhidos do município	c/a acolhidos no município	c/a acolhidos de outro município	% de c/a acolhidos de outro município
Rio de Janeiro	1.045	1.020	25	2,39
São Gonçalo	73	53	20	27,40
Magé	39	21	18	46,15
Duque de Caxias	163	148	15	9,20
Belford Roxo	60	45	15	25,00
Nova Iguaçu	113	100	13	11,50
Três Rios	22	10	12	54,55
São João de Meriti	61	50	11	18,03

### Maiores incidências em números percentuais

Município	c/a acolhidos do município	c/a acolhidos no município	c/a acolhidos de outro município	% de c/a acolhidos de outro município
Itaboraí	10	0	10	100,00
Japeri	8	0	8	100,00
Miguel Pereira	4	0	4	100,00
Nova Friburgo	4	0	4	100,00
Iguaba Grande	2	0	2	100,00
Cambuci	1	0	1	100,00
Italva / Cardoso Moreira	1	0	1	100,00
Maricá	1	0	1	100,00
Miracema	1	0	1	100,00
Porciúncula	1	0	1	100,00

**Dos indicadores de distribuição geográfica das crianças e adolescentes acolhidos****Distribuição da população infantojuvenil acolhida**

**Total das entidades de acolhimento institucional e familiar, das crianças e adolescentes inseridos nesses regimes, das crianças e adolescentes aptos à adoção, das crianças e adolescentes sem registro civil de nascimento, das crianças e adolescentes sem visita**

ESTADO	n° de entidades	n° de c/a	% de c/a	aptos à adoção	% aptos à adoção	Sem R.C.N.	Sem visita
<b>Total</b>	<b>218</b>	<b>2.464</b>	<b>100,00</b>	<b>222</b>	<b>9,01</b>	<b>66</b>	<b>1.136</b>
Região	n° de entidades	n° de c/a	% de c/a do Estado	aptos à adoção	% aptos à adoção	Sem R.C.N.	Sem visita
1 Metropolitana	131	1.772	71,92	148	6,01	62	849
2 Norte Fluminense	17	217	8,81	29	1,18	1	76
3 Médio Paraíba	13	131	5,32	9	0,37	1	53
4 Serrana	21	115	4,67	12	0,49	0	49
5 Baixadas Litorâneas	14	90	3,65	4	0,16	2	42
6 Centro Sul Fluminense	11	68	2,76	8	0,32	0	30
7 Costa Verde	5	44	1,79	5	0,20	0	17
8 Noroeste Fluminense	6	27	1,10	7	0,28	0	20

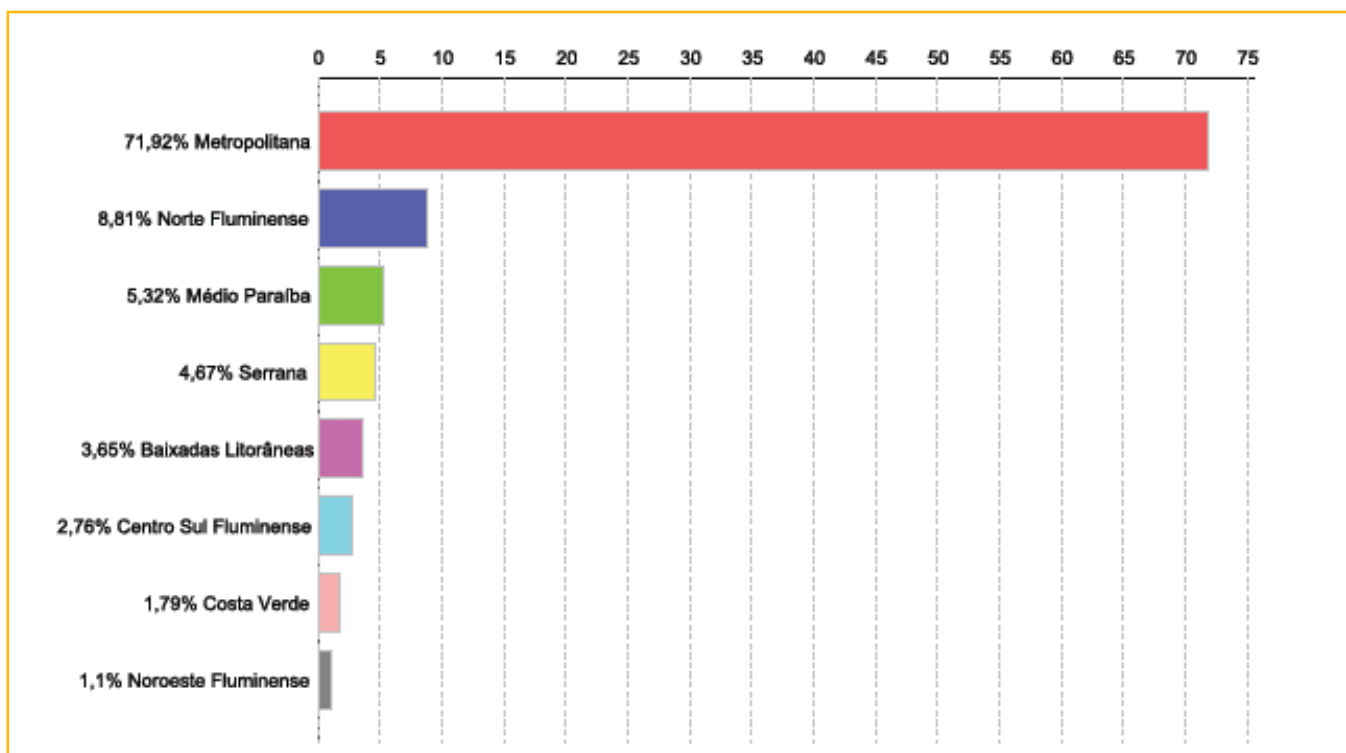
**Distribuição percentual da população acolhida no Estado do Rio de Janeiro por região**



### Relação entre a população infantojuvenil acolhida e o nº de habitantes da Região

Município	População	nº de c/a	c/a acolhido a cada 10.000 habitantes
1 Norte Fluminense	849.515	217	2,554
2 Centro Sul Fluminense	272.227	68	2,498
3 Médio Paraíba	855.193	131	1,532
4 Metropolitana	11.599.156	1.772	1,528
5 Serrana	803.735	115	1,431
6 Costa Verde	352.591	44	1,248
7 Baixadas Litorâneas	938.127	90	0,959
8 Noroeste Fluminense	317.493	27	0,850
<b>Total</b>	<b>15.988.037</b>	<b>2.464</b>	

### Relação entre a população infantojuvenil acolhida e o nº de habitantes da Região

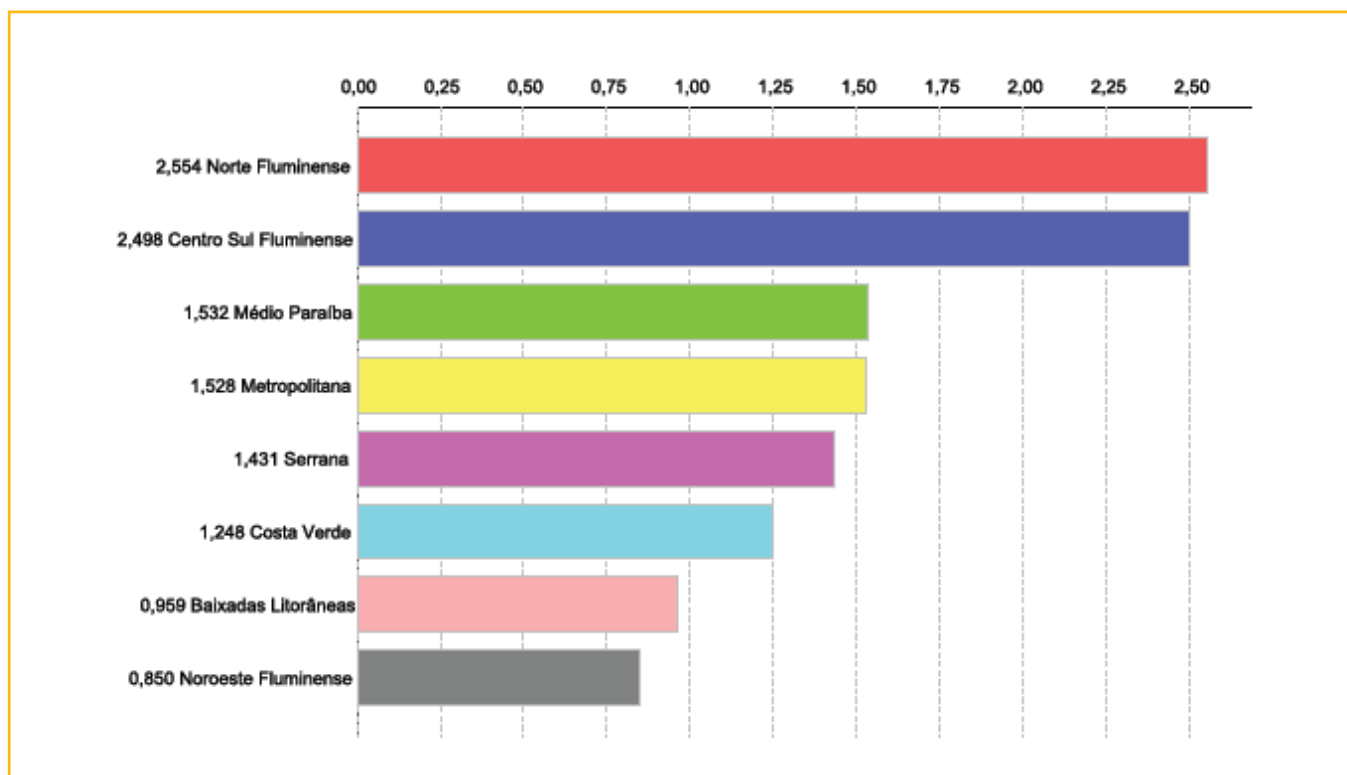



### Dos indicadores de faixa etária, sexo e escolaridade das crianças e adolescentes acolhidos

#### Faixa etária das crianças e adolescentes acolhidos

Faixa etária	n° de c/a	%
0 a 3	380	15,42
4 a 6	289	11,73
7 a 9	364	14,77
10 a 12	487	19,76
13 a 15	567	23,01
16 a 18	377	15,30
<b>Total</b>	<b>2.464</b>	<b>100,00</b>

#### Percentual de crianças e adolescentes acolhidos por faixa etária

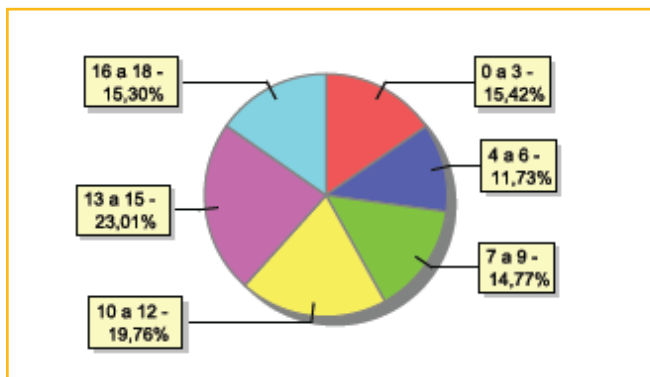

#### Distribuição das crianças e adolescentes acolhidos por sexo e faixa etária

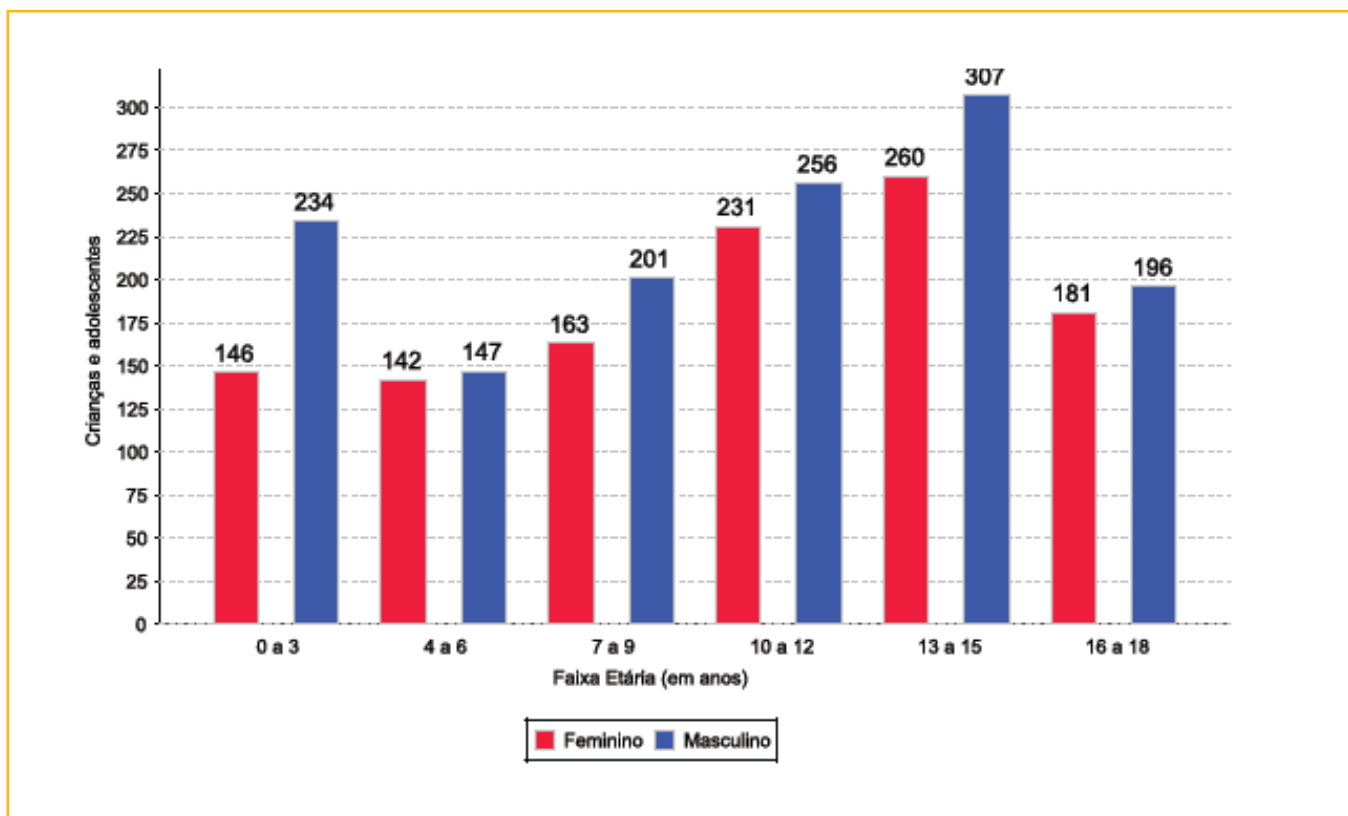



### Escolaridade das crianças e adolescentes acolhidos, por faixa etária

Faixa etária	Estuda	%	Não Estuda	%	Total	%
0 a 3	25	6,58	355	93,42	380	100,00
4 a 5	78	44,83	96	55,17	174	100,00
6 a 15	1.150	75,02	383	24,98	1.533	100,00
16 a 18	221	58,62	156	41,38	377	100,00
<b>Total</b>	<b>1.474</b>	<b>59,82</b>	<b>990</b>	<b>40,18</b>	<b>2.464</b>	<b>100,00</b>

#### Faixa etária das crianças e adolescentes que não estudam

Faixa etária	n° de c/a	%
0 a 3	355	35,86
4 a 5	96	9,70
6 a 15	383	38,69
16 a 18	156	15,76
<b>Total</b>	<b>990</b>	<b>100,00</b>

#### Faixa etária (em percentual) das crianças e adolescentes que não estudam

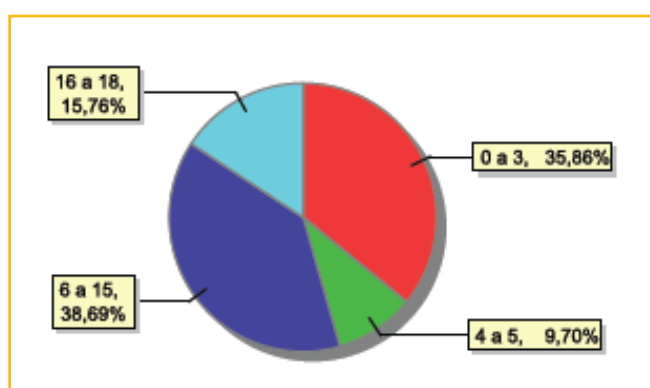

### Dos indicadores de deficiência e saúde

#### Crianças e adolescentes portadores de necessidades especiais

Apresentam deficiência	n° de c/a	%
Sim	172	6,98
Não	2.292	93,02
<b>Total</b>	<b>2.464</b>	<b>100,00</b>

#### Detalhamento das crianças e adolescentes portadores de necessidades especiais

Categoria	n° de c/a	%
Deficiência mental	120	69,77
Deficiência múltipla	29	16,86
Deficiência física	13	7,56
Deficiência auditiva/deficiência visual	10	5,81
<b>Total</b>	<b>172</b>	<b>100,00</b>

#### Crianças e adolescentes acolhidos que necessitam de tratamento de saúde especial

Necessidade de tratamento de saúde especial	n° de c/a	%
Sim	606	24,59
Não	1.858	75,41
<b>Total</b>	<b>2.464</b>	<b>100,00</b>



## Doenças mais comuns

Doenças mais comuns	Incidência	%
Acompanhamento psicológico	202	25,16
Dependência química (álcool ou drogas)	100	12,45
Dificuldades fonoaudiológicas (tratamento fonoaudiológico)	79	9,84
Doenças Neurológicas	72	8,97
Transtornos Mentais	65	8,09
HIV Positivo	61	7,60
Dificuldades psicomotoras (tratamento fisioterápico)	57	7,10
Encefalopatia	22	2,74
Outras Doenças	18	2,24
Epilepsia	16	1,99
Tratamento Oftalmológico	12	1,49
Desnutrição	11	1,37
Doenças Respiratórias	10	1,25
Anemia Falciforme	8	1,00
Asma ou Bronquite	8	1,00
Doenças Dermatológicas	8	1,00
Doenças do Aparelho Digestivo	8	1,00
Cardiopatias	5	0,62
DST (Doenças Sexualmente Transmissíveis)	5	0,62
Queimaduras moderadas a severas	5	0,62
Alergia	4	0,50
Diabetes	4	0,50
Doença Renal	3	0,37
Síndrome do Alcoolismo Fetal	3	0,37
Tuberculose	3	0,37
Câncer	2	0,25
Doenças Hormonais	2	0,25
Doenças Reumatológicas	2	0,25
Outras doenças infectocontagiosas	2	0,25
Retardo mental	2	0,25
Anemia	1	0,12
Catarata	1	0,12
Hipertensão (pressão alta)	1	0,12
Sífilis	1	0,12
<b>Total</b>	<b>803</b>	<b>100,00</b>



## Dos indicadores de período e motivo de acolhimento / desligamento

### Motivo de acolhimento

Motivo	nº da c/a	%	feminino	masculino
Negligência	584	23,70	256	328
Abandono pelos pais ou responsáveis	327	13,27	152	175
Situação de rua	221	8,97	80	141
Abusos físicos ou psicológicos contra a criança ou adolescente	179	7,26	80	99
Uso abusivo de drogas ou álcool	166	6,74	47	119
Pais ou responsáveis dependentes químicos ou alcoolistas	160	6,49	82	78
Conflitos no ambiente familiar	133	5,40	83	50
Abuso sexual / Suspeita de abuso sexual	130	5,28	94	36
Devolução por tentativa de colocação familiar mal sucedida	125	5,07	66	59
Responsável impossibilitado de cuidar por motivo de doença	90	3,65	41	49
Em razão de sua conduta	83	3,37	32	51
Falta de creche ou escola em horário integral	56	2,27	30	26
Carência de recursos materiais da família ou responsáveis	49	1,99	19	30
Risco de vida na comunidade	44	1,79	11	33
Genitor(es) menor(es) de 18 anos acolhido(s) com o filho	34	1,38	10	24
Responsável cumprindo pena privativa de liberdade	26	1,06	13	13
Orfandade	19	0,77	8	11
Genitor(es) maior(es) de 18 anos acolhido(s) com o filho (abrigo de família)	17	0,69	8	9
Exploração do trabalho infantojuvenil pelos pais ou responsáveis	10	0,41	5	5
Exploração sexual para fins de prostituição infantojuvenil	9	0,37	5	4
Prostituição dos pais	2	0,08	1	1
<b>Total</b>	<b>2.464</b>	<b>100,00</b>	<b>1.123</b>	<b>1.341</b>



**Motivo de acolhimento - principais ocorrências**

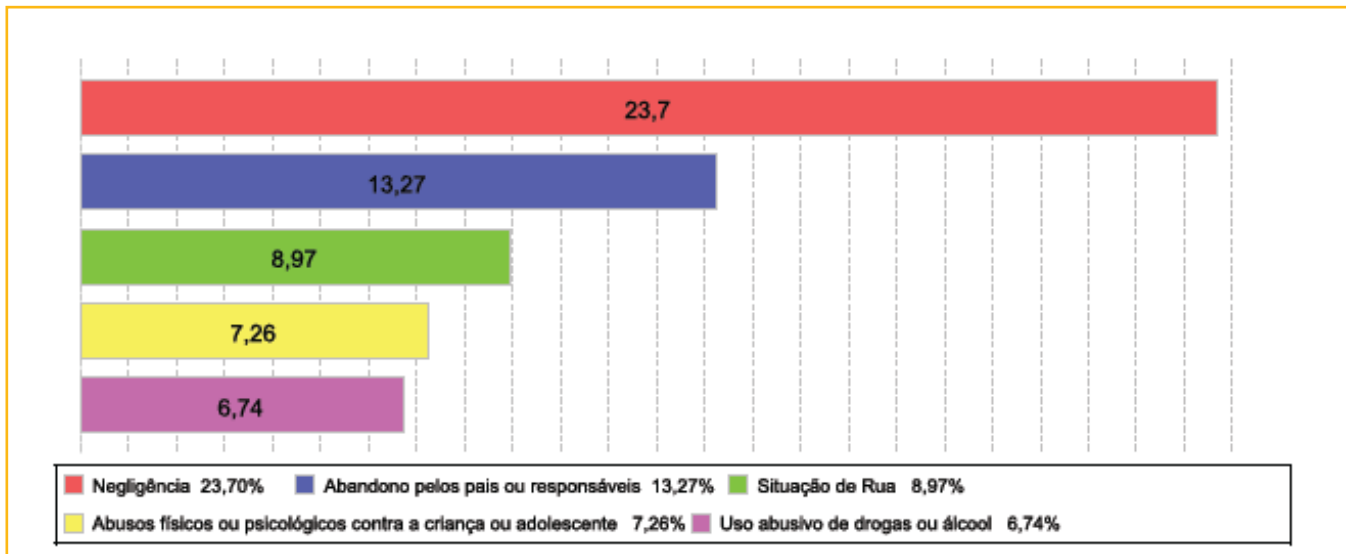

**Tempo de institucionalização das crianças e adolescentes que se encontram em regime de acolhimento institucional ou familiar**

Crianças e adolescentes que estão acolhidos	nº de c/a	%
Há menos de 6 meses	700	28,41
Há mais de 6 meses ano e há menos de 1 ano	383	15,54
Há mais de 1 ano e há menos de 2 anos	519	21,06
Há mais de 2 anos e há menos de 3 anos	266	10,80
Há mais de 3 anos e há menos de 4 anos	163	6,62
Há mais de 4 anos e há menos de 5 anos	154	6,25
Há mais de 5 anos e há menos de 10 anos	226	9,17
Há mais de 10 anos	53	2,15
<b>Total</b>	<b>2.464</b>	<b>100,00</b>

**Percentual – tempo de acolhimento**

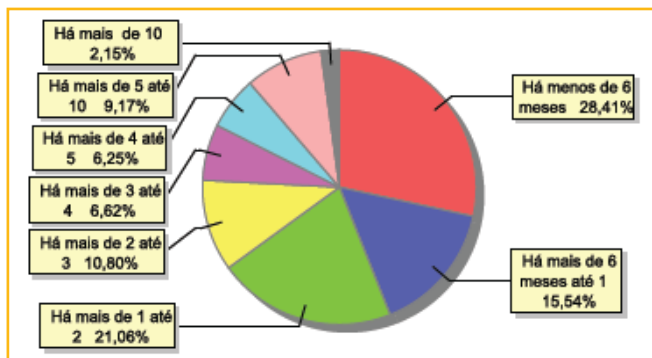

**Motivo de desligamento**

Motivo	nº da c/a	%	feminino	masculino
Reintegração Familiar	6.459	50,73	3.214	3.245
Colocação em família substituta	2.452	19,26	1.200	1.252
Evasão	2.432	19,10	918	1.514
Maioridade	680	5,34	324	356
Transferência para outro regime de atendimento	660	5,18	110	550
Óbito	46	0,36	22	24
Emancipação	3	0,02	1	2
<b>Total</b>	<b>12.732</b>	<b>100,00</b>	<b>5.789</b>	<b>6.943</b>





## Dos indicadores que podem contribuir para a definição da situação jurídica das crianças e adolescentes acolhidos

### Relação entre visitação e Ação de Destituição do Poder Familiar (DPF)

Situação	nº da c/a	%	nº da c/a com DPF	% da c/a com DPF	nº da c/a sem DPF	% da c/a sem DPF
Com visita	1.328	100,00	469	35,32	859	64,68
Sem visita	1.136	100,00	465	40,93	671	59,07
<b>Total</b>	<b>2.464</b>	<b>100,00</b>	<b>934</b>	<b>37,91</b>	<b>1.530</b>	<b>62,10</b>

### Faixa etária das crianças e adolescentes sem visita

Faixa etária	nº da c/a	%	nº da c/a com DPF	% da c/a com DPF	nº da c/a sem DPF	% da c/a sem DPF
0 a 3	164	100,00	48	29,27	116	70,73
4 a 6	103	100,00	54	52,43	49	47,57
7 a 9	144	100,00	74	51,39	70	48,61
10 a 12	218	100,00	111	50,92	107	49,08
13 a 15	288	100,00	121	42,01	167	57,99
16 a 18	219	100,00	57	26,03	162	73,97
<b>Total</b>	<b>1.136</b>	<b>100,00</b>	<b>465</b>	<b>40,93</b>	<b>671</b>	<b>59,07</b>

### Detalhamento da visitação

Situação	nº dec/a	%
Diária	94	3,81
Semanal	832	33,77
Quinzenal	230	9,33
Mensal	142	5,76
Bimestral	30	1,22
Sem visita	1.136	46,10
<b>Total</b>	<b>2.464</b>	<b>100,00</b>

### Detalhamento dos vínculos biológicos das crianças e adolescentes acolhidos

Situação	nº da c/a	%
Órfãos	98	3,98
Pai e/ou mãe vivo(s)	2.244	91,07
Pai e mãe desconhecidos	9	0,37
DPF com trânsito em julgado	113	4,59
<b>Total</b>	<b>2.464</b>	<b>100,00</b>

### Detalhamento dos vínculos jurídicos das crianças e adolescentes acolhidos

#### Crianças e adolescentes com pai e/ou mãe vivo(s)

Crianças e adolescentes	nº da c/a	%
Sem DPF	1.446	61,35
Com DPF	911	38,65
<b>Total</b>	<b>2.357</b>	<b>100,00</b>

#### Crianças e adolescentes aptos à adoção

Crianças e adolescentes	nº da c/a	%
DPF com trânsito em julgado	113	50,90
Óbito dos pais	98	44,14
Pais Desconhecidos	9	4,05
Entrega Voluntária	2	0,90
<b>Total</b>	<b>222</b>	<b>100,00</b>



## Perfil dos aptos à adoção

Critério	Órfãos	DPF	Pais Desconhecidos	Entrega Voluntária	Total
<b>Sexo</b>					
Feminino	49	60	4	0	113
Masculino	49	53	5	2	109
Total	98	113	9	2	222
<b>Faixa Etária</b>					
0 a 3	0	0	4	0	4
4 a 6	1	2	0	0	3
7 a 9	6	16	0	0	22
10 a 12	13	31	0	1	45
13 a 15	42	41	0	0	83
16 a 18	36	23	5	1	65
Total	98	113	9	2	222
<b>Tempo de Acolhimento</b>					
Há menos de 6 meses	24	11	7	1	43
Há mais de 6 meses ano e há menos de 1 ano	12	15	0	0	27
Há mais de 1 ano e há menos de 2 anos	17	27	0	0	44
Há mais de 2 anos e há menos de 3 anos	8	19	1	1	29
Há mais de 3 anos e há menos de 4 anos	10	13	0	0	23
Há mais de 4 anos e há menos de 5 anos	9	9	0	0	18
Há mais de 5 anos e há menos de 10 anos	9	12	1	0	22
Há mais de 10 anos	9	7	0	0	16
Total	98	113	9	2	222
<b>Deficiências</b>					
Não	84	92	9	2	187
Sim	14	21	0	0	35
Total	98	113	9	2	222
<b>Doenças</b>					
Não	75	96	7	2	180
Sim	23	17	2	0	42
Total	98	113	9	2	222



## Panorama e detalhamento da situação das crianças e adolescentes no sistema de justiça

### Distribuição percentual de ações

Panorama e detalhamento da situação das crianças e adolescentes no sistema de justiça	n° de c/a	%
Com ações judiciais	1.530	62,09
Sem ações judiciais	934	37,91
<b>Total</b>	<b>2.464</b>	<b>100,00</b>

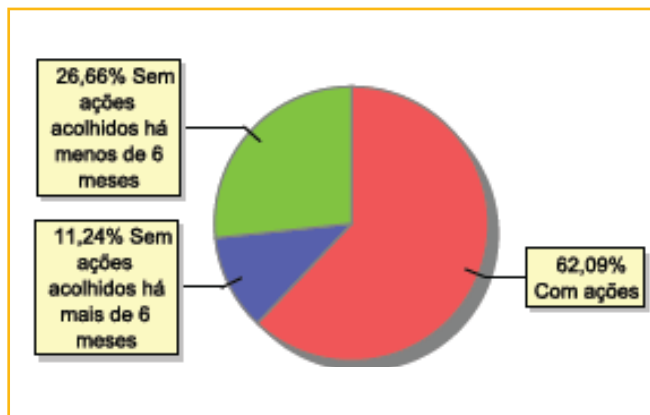

Acompanhamento no âmbito da PJIJ de crianças e adolescentes sem ações judiciais	n° da c/a	%
Com P.A.	90	9,64
Sem P.A. acolhido há mais de 6 meses	251	26,87
Sem P.A. acolhido há menos de 6 meses	593	63,49
<b>Total</b>	<b>934</b>	<b>100,00</b>

Acompanhamento no âmbito do Poder Judiciário	n° da c/a	%
Com ações judiciais	1.530	53,81
Com procedimentos judiciais	391	15,87
Sem ações ou procedimentos judiciais	543	22,04
<b>Total</b>	<b>2.464</b>	<b>100,00</b>



Ações Judiciais	n° de ações	%
Ação de Destituição do Poder Familiar	937	43,42
Representação em Face dos pais ou responsável (art.249, ECA)	595	27,57
Ação de Guarda Judicial	207	9,59
Ação de Alimentos em face dos pais ou responsável	115	5,33
Ação de Adoção	70	3,24
Ação de Busca e Apreensão	57	2,64
Averiguação de situação de risco de criança ou adolescente	41	1,90
Ação de Registro Civil de Nascimento	32	1,48
Ação de Suspensão do Poder Familiar (art.24, ECA)	29	1,34
Ação Civil Pública para Proteção de Direito Individual (Moradia, inclusão em programa de auxílio, etc.)	25	1,16
Ação de Investigação de Paternidade	15	0,70
Ação de Tutela	12	0,56
Ação Cautelar Inominada	6	0,28
Ação de Obrigação de Fazer	5	0,23
Ação de Destituição do Poder Familiar c/c Ação de Adoção	4	0,19
Ação de Entrega Voluntária (art.166, ECA)	2	0,09
Revogação de Guarda	2	0,09
Pedido de Afastamento do Convívio Familiar	2	0,09
Revogação de Tutela	2	0,09
<b>Total</b>	<b>2.158</b>	<b>100,00</b>

Procedimentos Judiciais	n° de procedimentos	%
Procedimento Preliminar de Acolhimento	714	53,14
Procedimento de Abrigo na Esfera Judicial/ PAMP	469	35,34
Outros Procedimentos Judiciais	98	7,39
Carta Precatória	46	3,47
<b>Total</b>	<b>1.327</b>	<b>100,00</b>